TEJNICKÝ ZPRAVODAJ

INFORMAČNÍ LIST MĚSTYSE PANENSKÝ TÝNEC

PODZIM 2024

Z MĚSTYSE A OKOLÍ • ŠKOLA A ŠKOLKA • SPOLEČENSKÝ ŽIVOT

SLOVO STAROSTY

Vážení čtenáři, milí sousedé,
zdravím vás v podzimním čísle našeho zpravodaje. Léto skončilo a začal podzim. I přes vlídný, až letní začátek nám příroda v jeho polovině ukázala i svou méně vlídnou tvář. Deštivé a větrné počasí vedlo k záplavám. Náš katastr naštěstí není velkou vodou tolik ohrožen. Bohužel všichni v republice neměli takové štěstí jako my. V řadě obcí, především na severní Moravě a ve Slezsku, se museli potýkat se závažnými kalamitními stavy. Počasí tam napáchalo velké škody, které v mnoha místech ještě nejsou odstraněny dodnes a jejich náprava ještě nějakou chvíli potrvá. Nastalá situace dala vyniknout připravenosti a spolehlivosti záchranných složek. S odklízením škod na Moravě pomáhají i někteří z nás. Chtěl bych jim touto cestou poděkovat.

Ale pojďme k příjemnějším záležitostem. Začal nový školní rok a já měl opět možnost pozdravit nové prvňáčky v naší základní škole. To je taková radost. Musím se přiznat, že je to pro mě jedna z nejoblíbenějších záležitostí. Pozorovat natěšené holčičky, pošťuchující se chlapečky a pyšné rodiče stojí za to. Přál bych všem dětem i dospělým, aby do naší školy i školky přicházeli a odcházeli s úsměvem. Vám přeji milí čtenáři, i přesto, že jsme v září trochu zkrášlili prostředí u pana doktora, hlavně pevné zdraví.

Jiří Čížek - starosta

Aktuálně

- ***Nový školní rok v MŠ s novou paní ředitelkou***
- ***Do první třídy nastoupilo 13 prvňáčků***
- ***Výstavba multifunkční učebny v plném proudu***
- ***Budování zkapacitnění vodovodu kolem parku***
- ***Proběhly krajské volby***
- ***Velká rekonstrukce knihovny a příprava informačního centra***
- ***Policie schválila projekt přechodu pro chodce, probíhá stavební řízení***

V zármutku oznamujeme,
že nás opustil pan
Vladislav Melduška
a paní
Vlasta Melduškova.
Městys Panenský Týnec
vyjadřuje upřímnou
soustrast všem pozůstalým.

200 let od narození Benedikta Roezla

V úterý 13.8. uplynulo 200 let od narození slavného cestovatele a "lovce orchidejí" Benedikta Roezla, který je pochován na místním hřbitově. K připomínce tohoto výročí připravil městys a obecní knihovna malou výstavu, která byla umístěna v parku před úřadem.

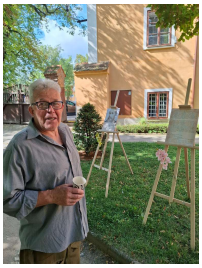

Nádrže na hřbitově

Dlouhodobé problémy s vodou na hřbitově jsme se rozhodli řešit několika způsoby.
S ČEZ Distribuce jsme podepsali smlouvu o zřízení odběrného místa. Cílem je vystrojení studny čerpadlem s dávkovačem. V případě nedostatku vody nám pomáhají hasiči s dodáním vody do nadzemních nádrží.

text JČ foto MV

Ve III. čtvrtletí 2024
své životní jubileum oslavili
Blanka Srbová,
Libor Filip,
Vladimír Hokuf,
Pavel Brynda,
Otakar Peterka
a Zdeňka Fronková
Městys Panenský Týnec přeje
k životnímu výročí hodně zdraví
a spokojenosti do dalších let života.

Ze zastupitelstva

Na zasedání Zastupitelstva městyse Panenský Týnec konaného dne 24. 6. 2024 mimo jiné finanční výbor vytvořil cenový návrh pronájmu nebytových prostor a pozemků ve vlastnictví Městyse Panenský Týnec, zastupitelstvo jmenovalo s účinností od 1. 8. 2024 Bc. Petru Roubalovou, na pracovní místo ředitelky Mateřské školy Panenský Týnec, a také vzalo na vědomí výsledek výběrového řízení „Dodávka cisternové automobilové stříkačky a souhlasilo s uzavřením kupní smlouvy s vybraným dodavatelem. Na zasedání Zastupitelstva městyse Panenský Týnec konaného dne 16. 9. 2024 bylo schváleno pořízení konvektomatu do jídelny ZŠ, dále také smlouvy o zřízení služebnosti inženýrské sítě vztahující se k dokončení dálnice, nebo prodej pozemku v duplicitním vlastnictví.

O Z N Á M E N Í
o vyhlášení revize katastru nemovitostí

Městys Panenský Týnec podle ustanovení § 38 odst. 1 písm. a) zákona č. 256/2013 Sb., o katastru nemovitostí (katastrální zákon),

o z n a m u j e

na základě sdělení Katastrálního úřadu pro Ústecký kraj, Katastrální pracoviště Louny (dále jen „katastrální úřad“) č.j. RO-6/2024-507, že v katastrálním území Panenský Týnec obce Panenský Týnec bude zahájena

revize katastru nemovitostí,

která potrvá od 2.12.2024 přibližně do 30.9.2025.

Během revize katastru nemovitostí budou zaměstnanci katastrálního úřadu revidovat soulad údajů katastru se skutečným stavem v terénu.
Účast vlastníků a jiných oprávněných není při revizi katastru nezbytná.
V případě zjištěného nesouladu mezi stavem evidovaným v katastru a stavem v terénu budou vlastníci zváni k jeho projednání se zástupcem katastrálního úřadu.
V této souvislosti upozorňujeme vlastníky nemovitostí na jejich povinnosti, vyplývající z ustanovení § 37 odst. 1 katastrálního zákona, zejména povinnost
a) zúčastnit se na výzvu katastrálního úřadu jednání nebo na toto jednání vyslat svého zástupce,
b) ohlásit katastrálnímu úřadu změny údajů katastru týkající se jejich nemovitostí, a to do 30 dnů ode dne jejich vzniku a předložit listinu, která změnu dokládá, nejedná-li se o listiny, které předkládají příslušné státní orgány přímo k zápisu do katastru nemovitostí,
c) na vyzvání předložit ve stanovené lhůtě příslušné listiny pro zápis do katastru.
Neposkytne-li vlastník nebo jiný oprávněný na výzvu katastrálního úřadu potřebnou součinnost a zjištěný nesoulad se nepodaří odstranit do ukončení revize, bude informace o tomto nesouladu zveřejněna na internetových stránkách Českého úřadu zeměměřického a katastrálního prostřednictvím aplikace Nahlížení do katastru

VESNICE ROKU
V PROGRAMU OBNOVY VENKOVA

Ocenění v soutěži

V letošním ročníku soutěže Vesnice roku, jehož slavnostní vyhlášení proběhlo ve vítězné obci Křešice, dosáhl náš městys významných úspěchů.

Naše obec si odnesla dvě cenná ocenění. Získali jsme titul Vesnická knihovna roku Ústeckého kraje, což je uznání za kvalitní a aktivní činnost naší knihovny. Druhé ocenění bylo uděleno za Řádné vedení obecní kroniky, což oceňuje formu dokumentace naší historie. Komise neměla po dobu návštěvy možnost posoudit obsah kroniky, ocenila ale její precizní a hlavně ručně psané zpracování.
Za tato ocenění jsme obdrželi diplomy a s nimi i finanční ohodnocení z Programu obnovy venkova, které využijeme na další rozvoj kulturního a společenského života v obci.

text a foto KS, JČ a FB soutěže

Informace o sběru nebezpečného a objemného odpadu

Úřad městyse Panenský Týnec organizuje SBĚR NEBEZPEČNÉHO a OBJEMNÉHO ODPADU pro občany Panenského Týnce

Nebezpečný odpad bude vybírán v ZEMĚDĚLSKÉM AREÁLU Ing. ARNOŠTKY PETRUSOVÉ

v sobotu 26. října 2024 od 8 do 10:30 hodin

ODPAD BUDE VYTŘÍDĚN DO PŘISTAVENÝCH KONTEJNERŮ!
NEODKLÁDEJTE ODPAD MIMO KONTEJNERY!
Třídění nebezpečného odpadu budou zajišťovat pracovníci společnosti Marius Pedersen, a.s.

Elektroodpad, kancelářskou a výpočetní techniku, domácí spotřebiče, tištěné spoje, PC nebo i jiné elektro komponenty a součásti z telekomunikací můžete nahlásit na ÚŘADĚ MĚSTYSE, nebo se případně dohodnout na jejich odvozu. Zlikvidujeme je prostřednictvím spolupracujících firem. Snížíme tak cenu za likvidaci nebezpečného odpadu.

Jiří Čížek – starosta městyse

VELKOOBJEMOVÝ ODPAD - jedná se o odpad, který vzhledem k jeho velikosti a objemnosti nelze odkládat do běžně dostupných nádob na odpad – ať už jde o kontejner na směsný, či tříděný odpad. Do této kategorie odpadů spadá např. starý nábytek, koberce, linolea, umyvadla, kuchyňské linky a drobný odpad ze staveb.

Co nepatří do velkoobjemového odpadu?

Do velkoobjemového kontejneru nepatří odkládání živnostenského odpadu, nebezpečný odpad (to jsou např. autobaterie, zářivky, barvy, rozpouštědla, motorové oleje a obaly od nich), bioodpad, stavební odpad, dále pak pneumatiky, elektrospotřebiče, televizory a počítačové monitory, počítače, lednice, mrazáky a sporáky.

Co se považuje za nebezpečný odpad?

obaly od hnojiv, pesticidů a herbicidů; nemrznoucí náplně do motorů; použité motorové oleje; rozpouštědla; domácí chemie (čističe, odmašťovače, prostředky proti plísním); umělá hnojiva; barvy, laky; rtuťové teploměry; léky či léčiva s poškozeným obalem.

Z MIKROREGIONU PERUCKO

LEUBSDORF PŘIVÍTAL DĚTI Z NAŠICH ZÁKLADNÍCH ŠKOL

V rámci spolupráce s partnerskou obcí Leubsdorf jsme po delší době vyvezli děti z našich škol do Saska. Já sám jsem leubsdorfskou školu navštívil naposledy před několika lety. Byl jsem velmi překvapen, jak se místní škola proměnila. S panem starostou jsme probrali nejen financování malých škol, aktuální snahu na spojování škol a obcí u nás a mnoho dalších témat.

Zatím co se děti věnovaly připravenému programu, pro nás dospělé připravili hostitelé prohlídku továrny Ratiomat na výrobu nábytku, převážně kuchyňských linek. V Krušnohoří má práce se dřevem dlouholetou tradici. Tady byla řemeslná zručnost podpořená moderní technologií. Zaujalo mne velké množství žen vykonávající truhlářské práce. Podle hlavního mistra, který nás provázel, stále roste počet dívek, které se učí tomuto řemeslu.

text a foto JČ

ZE STRÁNEK NAŠÍ ŠKOLY

Pátek 20.září 2024 prožilo dvanáct dětí ze 4. a 5.třídy v partnerské škole v německém Leubsdorfu.

Spolu s dětmi z perucké a černčické základní školy strávily den plný zábavy, sportu, poznávání a tvoření ve společnosti stejně starých německých dětí.

S pomocí dospělých se děti popraly s jazykovou bariérou a možná i pochopily , proč je důležité učit se cizí jazyky.

Mgr. Taťana Kuhnová, Mgr. Michala Kolingerová

NOVÁ NAUČNÁ STEZKA V ŽEROTÍNĚ

Předmětem realizace projektu je soubor odpočívadel na naučné stezce v Žerotíně, která seznámí návštěvníky interaktivní formou s místní přírodou a lesním bohatstvím a dovede je k atraktivitě cestovního ruchu – zřícenině hradu Žerotín. Okruh je navržen tak, aby propojil dvě stávající turistické trasy a současně provedl návštěvníka kolem všech přírodních i turistických zajímavostí v Žerotíně. Naučná stezka bude doplněna v terénu souborem odpočívadel. Na nové naučné stezce je celkem 6 odpočívadel s mobiliářem.

Spolufinancováno EVROPSKOU UNÍÍ

MINISTERSTVO PRO MÍSTNÍ ROZVOJ ČR

SERVISO

KNIHOVNA

Z vítězství v krajském kole soutěže Vesnice roku vyplynul postup do celostátního kola. Koncem srpna nás navštívila komise, která si prohlédla nejen prostory naší knihovny, ale samozřejmě i chrám, klášter a přilehlé okolí. Výsledek se dozvíme na slavnostním vyhlášení v

Zrcadlové kapli pražského Klementina. Držte nám palce!
Komisi jsme již představili plán přestavby a zlepšení služeb nejen knihovny. V říjnu nás čeká velká rekonstrukce – výměna nábytku, malování atd. Z tohoto důvodu bude mít knihovna pár týdnů zavřeno, o otevření vás budeme informovat prostřednictvím webových stránek a sociálních sítí městyse.

text a foto KS

Workshop aromaterapie se vydařil

Nejen že jsme se dozvěděli plno zajímavých informací, ale i vyzkoušeli (očuchali) vše možné a nakonec si vyrobili roll-on.

Účast byla pro paní přednášející rekordní, také jsme proto museli využít zasedací místnost městyse.
Děkujeme Natur_household a všem přítomným dámám za účast. Zároveň vznikl nápad na další workshop, sledujte nás a včas se vše dozvíte

text a foto KS

Prázdninový den plný zábavy

Dne 10.08.2024 byl v Panenském Týnci uspořádán 3. ročník komunitně zaměřené akce Prázdninový den plný zábavy. Akce byla opět zaměřena především na rodiny s dětmi, a to včetně širokého příbuzenstva včetně seniorů. Děti i jejich dospělý doprovod čekaly zábavné i kreativní hry a soutěže, živá hudba, děti se vyřádily na skákacích hradech a ve vodní bitvě. Pro všechny věkové kategorie byla připravena disciplína souboje zorbing koulí. Akci pořádala TJ Sokol za podpory Ústeckého kraje a MAS SERVISO.

ústecký kraj

SERVISO

Ze společenského života

Milí sousedé, prázdniny a celé léto nám uteklo doslova „jako voda“. Jak začalo, tak i bohužel končí. A my teď s úzkostí prožíváme trable našich spoluobčanů na východě naší země. Ale jak to bývá, umíme si v určitých situacích i pomoci. A jsme rádi, že na to nezapomínáme i my v naší obci. Někteří dobrovolně, někteří pracovně se do postižených míst dostali, dostávají a podávají vše potřebné. Děkujeme.

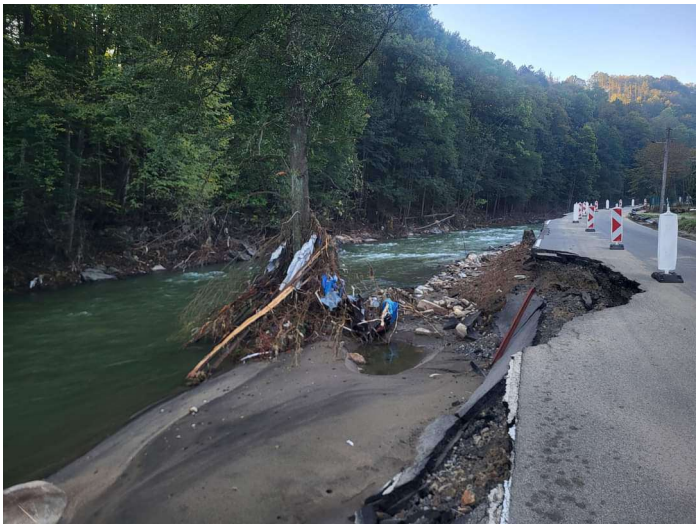

Toto je však v našem zpravodaji místo určené pro pozitivní a veselé zprávy a události. Věříme, že děti i vy jste si užili letních prázdnin, dovolených, výletů, úspěšnou sklizní vašich zahrádek a políček a všeho, co jste si naplánovali. A tak nám kulturní léto začalo hudebně. Po dlouhé době letní diskotékou v sokolovně, dále Bidláčkovým country bálem v Penzionu na Pile a spoustou dalších, hudebně či různě žánrových meditačních akcí v našem chrámu. Blízký chrámový prostor nabídl pod záštitou obce a místní knihovny venkovní výstavku věnovanou k výročí botanika Benedikta Roezla.

Naše spolky prázdniny moc nedrží a tak jsme si mohli zasportovat na odloženém rodinném triatlonu. Děti se bavily na sokolském zábavném a sportovním dnu s venkovní večerní zábavou. Tento spolek po „oblíbené“ letní přípravě rozehrál své fotbalové soutěže, tak máme kam chodit fandit. A že vás nechodí málo. Ke „sportu“ ale patří i oblíbený mariáš, který v Penzionu na Pile zavzpomínal již po dvanácté na Pepu Pejřáka Krahulíka.

Sportovně soutěžní své akce naplánuje Komunita Tejnecko. A je jedno jestli to byly oba tábory, či desátý ročník Týnecké Gulášparády. Guláše, měly, jak řečeno výroční ročník a za krásného počasí a velkou návštěvou se utkalo za klasických pravidel a programu 18 týmů. Při jejich kuchařském snažení si užívaly děti svých tradičních radovánek a letos i kouzelníka. U dámské poroty letos vyhrál místní tým Bobani, před sousedními Žerskoty a místně-bilichovskou partou Borečků. Ceny ochutnávajícího lidu si rozebral tým Maďarů, Tytanyku a Beznožků. Celý úspěšný den zakončila před pěknou návštěvou místní kapela Refreš. Komunitní tábory se sice od sebe trochu strukturně liší, ale v obou jde především o zábavu, soutěže, kamarádství, odvahu, možnosti se něco naučit. Ale i k povinnosti, práci, režimu, a to vše bez moderních vymožeností. Věříme, že dětem, ale i rodičům se z jejich vyprávění tábory líbí a již těší se na další rok.

Hasiči měli výjimečně výjezdové léto „trochu“ volnější. Ale o to pracovnější bude podzim s přestavbou garáží a pláštěm hasičské zbrojnice. Díky patří zastupitelům obce za pořízení nové, či další nutné výzbroje.
Jednotka prezentovala svoji techniku a činnost ve Slaném, na každoroční výroční akci, Pocta mobilizaci 1938. Tentokrát měla naše obec zástupce na této akci i z řady Armády ČR.

Jak vidno, i přes přírodní a jiné nesnáze, je u nás i v našem okolí a s naším přičiněním co vidět a kam jít.
Ale podzimní a zimní radovánky nás ještě čekají a my všichni věříme, že se na nich hojně uvidíme.
Posledním slovem patří díky vám všem, jenž tyto akce pro sousedy pořádáte a vám všem, kteří jim pomáháte.

Můžete se těšit:
1. 11. Countrybál Na Pile
17. 11. Martinská Pěkná - s Rudou Rytinou
23. 11. Vánoční jarmark Na Pile

Miloš Vejražka

Z naší školy

Slánská míle 2024

Nový školní rok začal závody ve Slaném. Mladší žáci se účastnili běhu na 500m, kde se neztratili a Ondra Bečva získal 4 místo. Starší žáci běhali 1600 metrů, kde se již ukázalo, kdo je fyzicky zdatný. Nejlépe se ukázala Zoe Jančušková, která obsadila 5 místo. Naši žáci ukázali, že se stále zlepšují a těší se na příští rok.

Mgr. Filip Dohnal

Podzim v lounském divadle

Vrchlické divadlo v Lounech - představení V korunách stromů - podzim
Podzim nám vykouzlí pestrou paletu barev zářivou a svěží atmosféru. Povídali jsme si a zazpívali jsme si o změnách v přírodě nejen s veverkou a strakapoudem. Rozloučili jsme se s vlaštovkami, opékali bramboru v řeřavých uhlících, zasoutěžili jsme si ve sběru hub a dokonce jsme s dětmi pouštěli draky.

Děti z 1.,2. a 3.třídy

Příprava pro nové technologie - počítačová učebna (ICT)

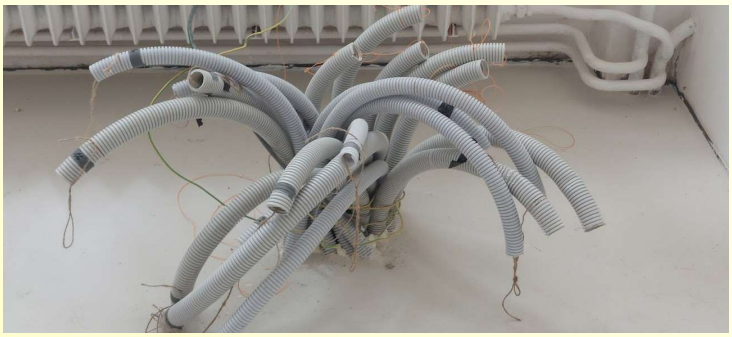

texty a foto: ZŠ

a školky

Po návratu do školky po prázdninách na děti čekalo mnoho nových aktivit a zážitků.

Hned v měsíci září jsme přivítali paní archeoložku, která dětem zajímavě povyprávěla o své práci a objevování historie. Děti měly možnost prohlédnout si různé artefakty a dozvědět se o minulosti našeho regionu.

V letošním školním roce budeme pravidelně navštěvovat místní základní školu, kde se každý týden zúčastníme hodiny tělesné výchovy. Tato spolupráce nám umožní rozvíjet pohybové dovednosti dětí a připravit je na budoucí školní léta.

Kromě toho plánujeme také návštěvy knihovny v Lounech, kde děti budou mít možnost blíže se seznámit s knihami, rozvíjet svou lásku ke čtení a poslechnout si poutavé příběhy.

Závěrem bychom rádi pozvali rodiče a přátele školky na několik tradičních akcí, které nás čekají. Na konci října se můžete těšit na halloweenskou oslavu, která bude plná strašidelných masek a zábavy. V prosinci pak společně oslavíme Vánoce na vánočních trzích a při vánočním posezení, kde si užijeme klidné chvíle a sváteční atmosféru.

Těšíme se na všechna tato setkání a na to, co nám přinese nadcházející školní rok!

text a foto MŠ

Dění v obraze

Antická Olympiáda na táboře Komunity Tejnecko

Hasiči zasahující (tentokrát za Perucí)

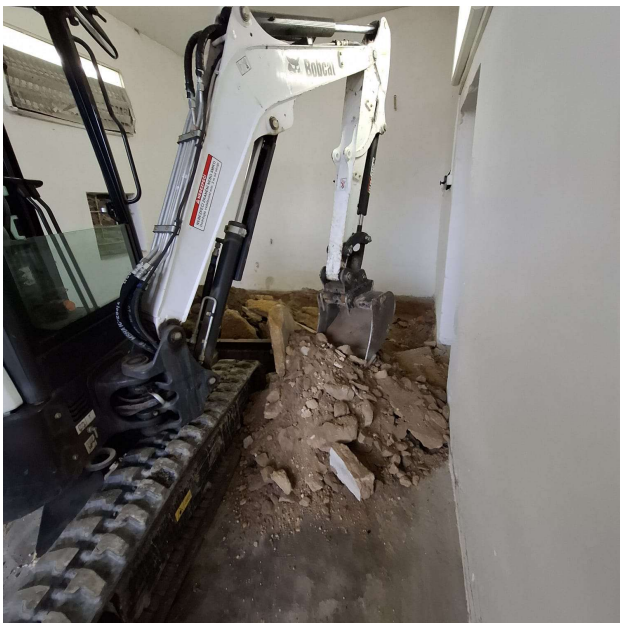

Hasiči budující (nová podlaha pod cisternu)

↑ Třídní paní učitelka

← Rodinný triatlon v Žerotíně

Zábava po Guláších

Rekonstrukce knihovny a nové „Íčko"

ADVENT V PANENSKÉM TÝNCI
1.12. ADVENTNÍ JARMARK
23. 11. Vánoční jarmark Na Pile BARBORKY MIKULÁŠ S ČERTEM
19. 12. VÁNOČNÍ SLAVNOST ZŠ VÁNOCE VE ŠKOLCE

Pohádkově strašidelná stezka
26. 10. 2024
vycházet se bude od chrámu:
od 17-18hod se ještě nestraší
od 18-19hod se strašidly
VEŠKERÉ INFORMACE: TEJNECKO, tel. 720 109090
Odměny a zakončení v Sokolovně
Vstupné: 50,-Kč za osobu

T.J. Sokol Panenský Týnec
Vás zve na
Svatohavelskou zábavu
19.10.2024
od 20.00 hod
Sokolovna Panenský Týnec
K tanci a poslechu zahraje skupina REFREŠ
Vstupné 150,- Kč
Občerstvení zajištěno

SPORT

ROZPIS ZÁPASŮ MUŽŮ - 3. třída sk. A

10. kolo
Pan. Týnec
Cítoliby B
Datum: Neděle 13. 10. 2024 16:00

11. kolo
Libčeves
Pan. Týnec
Datum: Neděle 20. 10. 2024 15:30

12. kolo
Pan. Týnec
Černčice B
Datum: Neděle 27. 10. 2024 14:00

1. kolo
Cítoliby B
Pan. Týnec
Datum: Neděle 10. 11. 2024 10:30

6. kolo
Chlumčany B
Pan. Týnec
Datum: Neděle 17. 11. 2024 13:30

TABULKA PO NEÚPLNÉM 7. KOLE

Klub	Z	V	R	P	Skóre	B
1. Černčice B	7	5	0	2	29:15	15
2. Koštice.	7	4	2	1	31:14	14
3. Libčeves	7	4	1	2	19:17	13
4. Braňany B	6	3	2	1	16:10	11
5. Pan. Týnec	6	3	1	2	15:18	10
6. Cítoliby B	6	3	0	3	16:17	9
7. Slavětín	6	1	1	4	11:22	4
8. Chožov	6	0	2	4	9:28	2
9.ChlumčanyB	5	0	1	4	9:14	1

Více informací také o mládežnických družstvech naleznete na Facebookovém profilu Tj. Sokol Panenský Týnec.

Informace úřadu

Kancelář starosty
Bc. Jiří Čížek, starosta

Úřední hodiny:

PO	8:00 – 11:30	12:00 - 17:00 hodin
ST	8:00 – 11:30	12:00 - 15:00 hodin
ÚT, ČT, PÁ	není úřední den	
SO, NE	zavřeno	

Telefon: 415694129
E-mail: starosta@panenskytynec.cz

Kancelář matriky a účetní
Petra Bryndová

Úřední hodiny:

PO	8:00 – 11:30	12:00 – 15:00 hod
ST	8:00 – 11:30	12:00 – 17:00 hod
ÚT, ČT, PÁ	není úřední den	
SO, NE	zavřeno	

Telefon: 415694023
E-mail: matrika@panenskytynec.cz
ucetni@panenskytynec.cz

Web: www.panenskytynec.cz

Vaše názory a příspěvky zasílejte na asistentka@panenskytynec.cz nebo zanechte na Úřadě městyse.

Čtvrtletník vychází jednou za tři měsíce v nákladu 200 ks, uzávěrka vždy k 20. dni posledního měsíce čtvrtletí. Vydavatel: Městys Panenský Týnec, sídlo č. p. 10, 439 05 Panenský Týnec. Tisk: Úřad městyse Panenský Týnec. Kontakt: asistentka@panenskytynec.cz, 415624 129. Redakční rada: Bc. Jiří Čížek, Klára Starečková, Miloš Vejražka Grafická úprava: Jiří Čížek. Zapsán do evidence periodického tisku s číslem evidenčním MK ČR E 21672.